WHG-Kurier Nr. II
Schuljahr 2023/24

19. DEZEMBER

Werner-Heisenberg-Gymnasium
Garching bei München

Werner Heisenberg
GYMNASIUM

Vorwort

Sehr geehrte Leserinnen und Leser,

ich freue mich, dass ich Sie zur vorweihnachtlichen Ausgabe unseres WHG-Kuriers begrüßen darf. Wir haben darin für Sie alle Informationen für die letzten Schultage vor den Weihnachtsferien sowie einen Überblick über wichtige Termine für den zweiten Term dieses Schuljahres zusammengestellt. Gemeinsam blicken wir außerdem auf die vergangenen Monate zurück, die mit beeindruckenden Ereignissen, fröhlichen Momenten und dem engagierten Einsatz eines jeden Einzelnen gefüllt waren.

Ein aufrichtiges **Dankeschön geht an alle**, die durch **ihr Engagement** dazu beitragen, **unsere Schule** als Ort des **gemeinsamen Lernens, der Kreativität und des harmonischen Miteinanders** zu gestalten.

Dabei spielt auch die **Entwicklung unserer Schule** eine wichtige Rolle. In diesem Schuljahr werden die Themen **Umweltschule und Digitalität** intensiv in verschiedenen Teams der Schulentwicklung bearbeitet. Weitere Informationen hierzu finden Sie auf S. 6.

Die Frage, wie **ChatGPT & Co.** die schulische Landschaft verändern, ist ein weiteres Thema, das uns als Schulgemeinschaft bewegt. Dabei richtet sich unser Blick vorrangig auf die **Möglichkeiten,** die sich - abgesehen von der Gestaltung des Titelbildes der aktuellen WHG-Kurier-Ausgabe - **durch den Einsatz von KI im schulischen Kontext** ergeben. Wir entwickeln daher gerade eine auf unsere Schule abgestimmte **Nutzungsvereinbarung für digitale Endgeräte**, die nach den Ferien in den schulischen Gremien (Personalrat/SMV/Elternbeirat) vorgestellt und dort diskutiert werden wird. Unser Ziel ist es, zwischen den Faschings- und Osterferien einen „Probelauf“ durchzuführen.

Als Schulgemeinschaft beschäftigen uns auch die politischen **Ereignisse weltweit**. Es ist wichtig, dass wir als **Schule einen Raum für den Dialog** schaffen, um **verschiedene Perspektiven und Gedanken** zu **teilen**. Dieser Dialog fördert das Verständnis und die Sensibilisierung unserer Schülerinnen und Schüler für globale Themen. Wir suchen nach geeigneten Wegen, diese in der Schule und im Unterricht zu thematisieren, und stellen fest, dass neben dem Informationsbedürfnis auch ein großer Wille zur Unterstützung in unserer Schülerschaft vorhanden ist. So organisieren wir als Schule weiterhin **Hilfsaktionen** für die Menschen in den aktuellen Krisengebieten. Dank der vielfältigen Unterstützung und der Spenden aus dem vergangenen und diesem Schuljahr konnten wir erneut einen bedeutenden Beitrag leisten, um Menschen in Not **in der Ukraine** und **in Afghanistan** zu helfen. Die gesammelten Mittel wurden verantwortungsbewusst für humanitäre Hilfsprojekte eingesetzt. Dieser materielle Beitrag ermöglicht es nicht nur, die Situationen vor Ort zu verbessern, sondern sendet auch ein starkes Zeichen der Solidarität und Unterstützung. Gemeinsam mit dem Integrationsbeirat der Stadt Garching werden wir konkrete Projekte zur Hilfe **im Nahen Osten** durchführen. Hier sind wir gerade in enger Abstimmung.

Die beigefügten Bilder in diesem Newsletter erzählen ihre eigenen Geschichten - Geschichten von Lachen, Lernen und Zusammenhalt. Sie zeigen Momente der Freude, des Entdeckens und der Gemeinschaft und erinnern uns daran, wie besonders unsere Schule ist.

Lassen Sie uns weiterhin die **Kraft der Gemeinschaft** nutzen, um positive Veränderungen anzustoßen und die Welt zu einem besseren Ort für alle zu machen.

Ich wünsche Ihnen eine **besinnliche Adventszeit, fröhliche Weihnachten** und einen **gelungenen Start ins neue Jahr.**

Mit bestem Gruß

Armin Eifertinger

Inhaltsverzeichnis

1. *Informationen der Schulleitung*
    1. *Unterricht am letzten Schultag vor den Weihnachtsferien*
    2. *Krankheit und Nachschrift von Schulaufgaben*
    3. *Regelungen für Klassenchats am WHG*
    4. *Adventskalender unserer Schule*
    5. *Schulentwicklungsgruppen*
    6. *Umfrage des Teams „Digitalität“*
    7. *WHG Kreativ-Wettbewerb rund ums Leitbild*
    8. *Cover-Wettbewerb für den Jahresbericht*
    9. *Wichtige Termine auf einen Blick*
2. *Imker gesucht!*
3. *Vorlesewettbewerb 2023*
4. *Neues aus der Schulbibliothek*
5. *Lesekönig:innen in Jahrgangsstufe 5*
6. *Jugendsozialarbeit*
7. *SMV*
8. *Elternbeirat*
9. *Aus Schule und Unterricht*
    1. *Billard AG*
    2. *Kunst-Ausstellung der Klassen 5c und 5e*
    3. *Buchtipps des English Book Clubs*

1. *Informationen der Schulleitung*

1. Unterricht am letzten Schultag vor den Weihnachtsferien

Am Freitag, den 22.12.2023, finden **sechs Kurzstunden** statt. Der **Unterricht endet** für alle Jahrgangsstufen **um 11:30 Uhr**.

Der Unterrichtstag beginnt mit dem **ökumenischen Weihnachtsgottesdienst um 8:00 Uhr in St. Severin,** zu dem die gesamte Schulgemeinschaft herzlich eingeladen ist. Die Teilnahme am Gottesdienst ist freiwillig. Während des Gottesdienstes ist für eine Notbetreuung in den jeweiligen Unterrichtsräumen der Klassen an der Schule gesorgt.

Unterrichtsbeginn ist um 9:15 Uhr am WHG.

9:15 -10:15 Uhr: 3. + 4. Stunde

10:15 – 10:30 Uhr: Pause

10:10 – 11:30 Uhr: 5. + 6. Stunde

2. Krankheit und Nachschrift von Schulaufgaben

Im Moment ist der Krankenstand innerhalb der Schulgemeinschaft sehr hoch. Wir sind bemüht, kranke Lehrkräfte so gut wie möglich zu vertreten und **Unterrichtsausfall möglichst zu vermeiden**. Auch alle geplanten Exkursionen und andere Aktivitäten konnten bisher dank der Bereitschaft des Lehrerkollegiums, Vertretungen in hohem Umfang abzuleisten, durchgeführt werden**. Vielen Dank für diesen Einsatz!**

Sollte Ihr Kind krank sein, lassen Sie es aber bitte zum Schutz aller zu Hause, auch am Tag einer Leistungserhebung. Es ist unzulässig, nur zur Leistungserhebung zu kommen und dann wieder nachhause zu gehen, oder auch umgekehrt. Krank ist krank!

Verpasst Ihr Kind einen großen Leistungsnachweis krankheitsbedingt, vereinbart die **Fachlehrkraft** mit ihm einen **Termin für die Nachschrift**. Die Ankündigungsfrist von einer Woche entfällt bei nachgeholten Leistungsnachweisen.

Bitte halten Sie **bei Krankmeldungen und Befreiungen** grundsätzlich die **Regelungen an unserer Schule ein.** Diese finden Sie auf unserem „Wegweiser Krankmeldung am WHG“ zusammengestellt.

Wegweiser Krankmeldung

Werner Heisenberg GYMNASIUM
Website: *www.whg-garching.de*
Kontakt: *089/31888450*
E-Mail-Adresse: *info@whg-garching.de*

3. Regelungen für Klassenchats am WHG

Eltern wie auch Schülerinnen und Schüler unserer Schule bilden Chatgruppen zum Austausch untereinander. Diese Gruppenchats können sehr gewinnbringend sein, allerdings ist die Kommunikationssituation in einem Chat mit bis zu 30 Personen eine besondere. Dass es dabei auch zu Problemen kommen kann, kennen Sie sicher aus eigener Erfahrung.
Allen Schülerinnen und Schülern unserer Schule steht **TEAMS als Kommunikationsplattform** zur Verfügung, die niemanden ausschließt.
Folgende **Regelungen gelten für alle Schülerchats am WHG, unabhängig von der Plattform**:

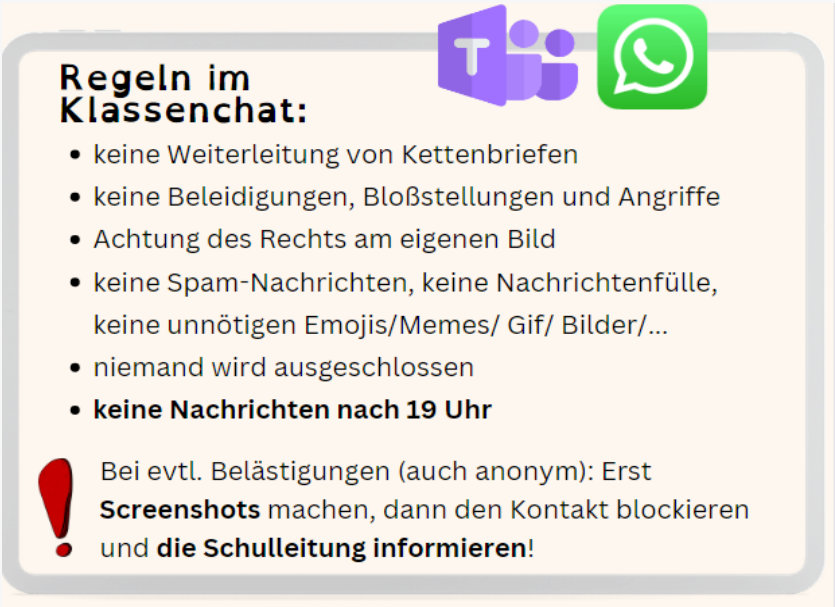

Bitte unterstützen Sie die Einhaltung unserer WHG-Regeln, indem Sie sie mit Ihren Kindern auch zuhause thematisieren. Abhängig vom Alter Ihrer Kinder sind Sie auch in der **Verantwortung, was die Inhalte in den Chats angeht**, insbesondere wenn Ihre Kinder APPs nutzen, die sie in ihrem Alter noch gar nicht nutzen dürfen. Es empfiehlt sich, die **Chatverläufe** (die wir als Schule gar nicht einsehen können) **regelmäßig mit Ihren Kindern durchzugehen und zu besprechen**.

4. Adventskalender unserer Schule

Auch in diesem Jahr hat unsere Schulgemeinschaft wieder einen digitalen Adventskalender zusammengestellt, der auf der Homepage unserer Schule abrufbar ist: [Adventskalender | Werner Heisenberg Gymnasium (whg-garching.de)]. Vielen Dank allen Schülerinnen und Schülern, die uns die Vorweihnachtszeit mit ihren Beiträgen verkürzen!

Werner Heisenberg GYMNASIUM
Website: www.whg-garching.de
Kontakt: 089/31888450
E-Mail-Adresse: info@whg-garching.de

5. Schulentwicklungsgruppen

In diesem Schuljahr gibt es zwei Schulentwicklungsteams, denen Sie sich jederzeit noch anschließen können, wenn Sie Schule mitgestalten möchten:

Team „Digitalität“ (nächstes Treffen: 31.1.24 um 17:30 Uhr in A160)

Team „Umweltschule“ (nächstes Treffen: 18.1.24 um 13:10 Uhr in A160)

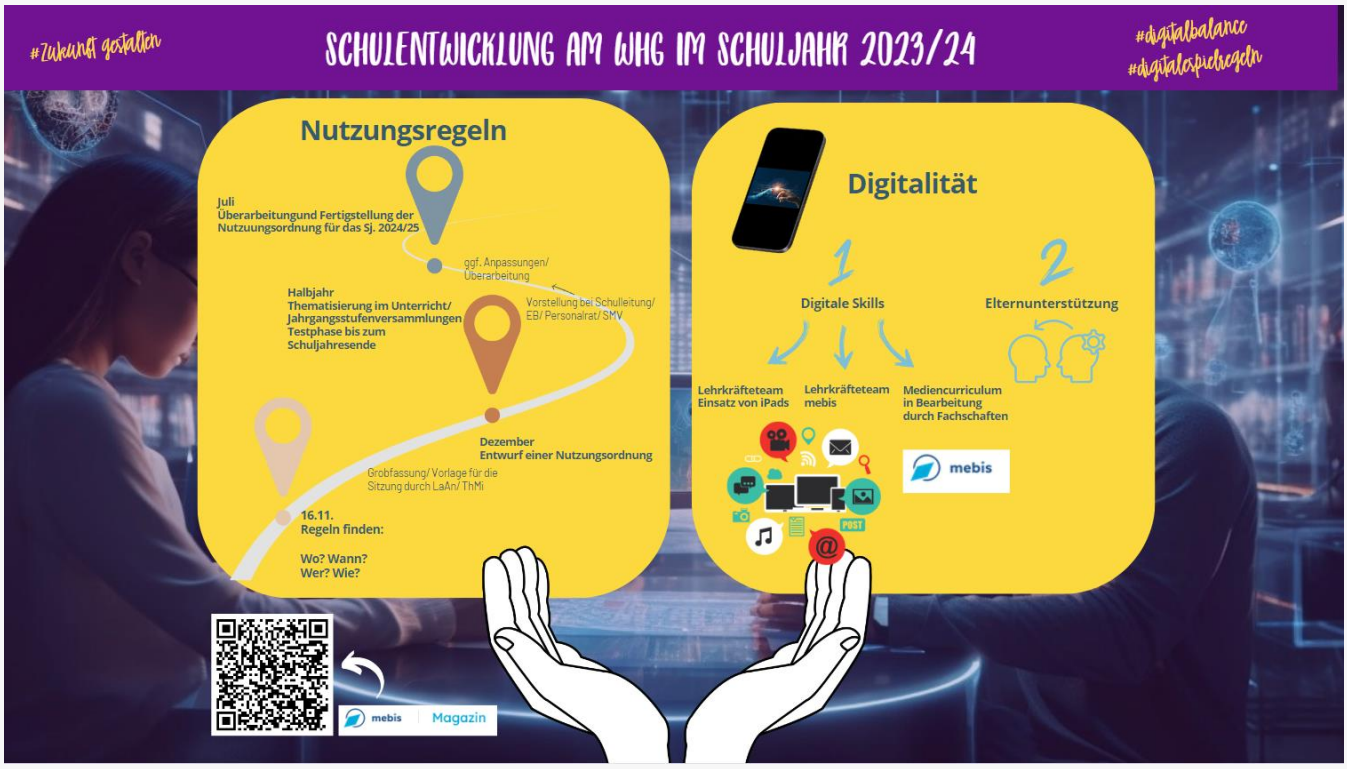

6. Umfrage des Teams „Digitalität“

Im Rahmen der Schulentwicklung haben sich im Team *Digitalität* einige Lehrkräfte, Eltern und Schüler*innen zusammengefunden, die unter anderem zusammen überlegen, wie sie die Eltern/ Erziehungsberechtigten dabei unterstützen können, ihre Kinder beim Erwerb von Medienkompetenz zu begleiten, denn ein Großteil der Medienerziehung passiert auch zuhause!

Um die Eltern bestmöglich zu unterstützen, ist ein „Digital-Stammtisch“ angedacht. Dieser soll

- einen **regelmäßigen Austausch** unter Eltern (und Lehrkräften) ermöglichen und
- als Präsenzveranstaltung **in lockerer und ungezwungener Atmosphäre** stattfinden.

Ziel ist die Besprechung von **Fragen, Problemen, Best-Practice-Beispielen, Tipps und Tricks** – jede*r kann sich einbringen und Wissen/ Knowhow untereinander austauschen (kein Vortragscharakter).

Vorab möchten wir jedoch zunächst das Interesse an einer solchen Veranstaltung erfragen. Wir freuen uns daher, wenn Sie an der nachfolgenden kurzen Umfrage teilnehmen. Bitte nehmen Sie sich in etwa fünf Minuten Zeit:

https://forms.office.com/e/ZxTq5BqxrT?origin=lprLink

QR-Code zur Umfrage:

7. WHG Kreativ-Wettbewerb rund ums Leitbild

In diesem Schuljahr wollen wir unser neues **Leitbild** in **unserer Schule sichtbar machen**. Dazu wird es im Frühjahr eine **Leitbildwoche** geben mit einer Bühne und einer Ausstellung in der Aula.

Unsere **Kreativwettbewerbe** starten über die Weihnachtsferien. Ihr habt dabei die Möglichkeit, **eure Ideen zu unserem Leitbild zum Leben zu erwecken**.

Neben dem Schreiben sind auch andere Formate möglich: Es darf gesungen, gerappt, getanzt, geslammt, gezeichnet, grafisch gestaltet, gefilmt, gekocht, experimentiert werden usw. Eurer Fantasie sind hierbei keine Grenzen gesetzt.

Geschichtenwettbewerb

Link zum Geschichtenwettbewerb

Erstellt also **Bilder, Plakate, Jingles, Spots, Reals, TikTok-Videos, Insta-Storys** usw. passend zu unserm Schulmotto oder unserem Leitbild.

Einsendeschluss für eure Beiträge ist der 31.1.2023 per Mail an schulleitung@whg-garching.de oder Abgabe bei Frau Langl.

Über diesen Link gelangt ihr zum Leitbild: *Leitbild des WHG*

Leitbild

Jeder trägt als Teil der Schulgemeinschaft Verantwortung für das Gelingen des Ganzen. (Schulmotto des WHG)

8. Cover-Wettbewerb für den Jahresbericht

9. Wichtige Termine auf einen Blick

08.01.2024	1. Schultag nach den Weihnachtsferien
16.01.2024	Bolyai-Wettbewerb
17.01.2024	P-Seminar Präsentationsabend Q12
18.01.2024	Schulwettbewerb Jugend debattiert
22.01.2024	Reptilienschau 6. Klassen
24.01.2024	Zeugnis 12/1
25.01.2024	France Mobile am WHG
26./ 27.01.2024	Aufführung Theater Q12
31.01.2024	Austausch Bonneville / WHG in Frankreich / 8. Klassen
01.02.2024	Game-Night der SMV
01.02.2024	Austausch mit Reims - Franzosen am WHG
02.02.2024	Filmnacht der SMV
07.02.2024	Wissenschaftstag TUMKolleg
08.02.2024	Infoabend zur ILV online 18:30 Uhr

Werner Heisenberg GYMNASIUM
Website: www.whg-garching.de
Kontakt: 089/31888450
E-Mail-Adresse: info@whg-garching.de

08.02.2024	Faschingstag der SMV
12.02.2024	Frühjahrsferien
19.02.2024	Probentage Agatharied / Großer Chor und Big Band
21.02.2024	Valentinstag / SMV
23.02.2024	Ende des 1. Halbjahres
26.02.2024	VERA-Test Jgst. 8
28.02.2024	SMV Tage
05.03.2024	Informationsabend für Eltern der Viertklässler/innen
09.03.2024	Austausch Varennes - Varennes am WHG
11.03.2024	Dolo-Austausch / WHG in Italien
11.03.2024	Wissenschaftswoche 11. Klassen
12.03.2024	Informationsabend Sprachen- und Zweigwahl 5. Klasse
12.03.2024	Informationsabend Sprachen- und Zweigwahl 7. Klasse / AbiBac
14.03.2024	Infoabend 10. Klassen AbiBac online
14.03.2024	Basar der SMV
15.03.2024	Austausch mit Reims - WHG in Frankreich
17.03.2024	Englandfahrt 9. Klassen
20.03.2024	Probentage Agatharied / U-Chor, Mittelstufenchor, Orchester
22.03.2024	2. Zwischenbericht 5-11
25.03.2024	Osterferien

Weitere Termine und Informationen über unsere Schule finden Sie auf unserer Homepage Werner Heisenberg Gymnasium | (whg-garching.de).

Absolut alles ist möglich,
selbst das Unmögliche.
(Mary Poppins)

Werner Heisenberg GYMNASIUM
Website: www.whg-garching.de
Kontakt: 089/31888450
E-Mail-Adresse: info@whg-garching.de

2. Imker gesucht!

Die AG Bienenhaltung an unserer Schule sucht **engagierte Imkerinnen und Imker auch über die Schule hinaus, die unser lebhaftes Team verstärken** und ihr Fachwissen sowie ihre Begeisterung für die Bienenzucht mit uns teilen möchten.

Aufgaben und Verantwortlichkeiten:

- Betreuung von Bienenstöcken
- Unterstützung der Schülerinnen und Schüler
- Wissensaustausch
- ggf. Teilnahme an Schulveranstaltungen

Was wir bieten:

- Die Möglichkeit, Teil eines engagierten Teams zu werden, das sich dem Schutz und Erhalt der Bienen verschrieben hat.
- Zugang zu Schulressourcen und -einrichtungen für die Bienenhaltung.
- Eine unterstützende und motivierende Umgebung für gemeinsames Lernen und Wachsen.

Wenn Sie sich angesprochen fühlen und einen Beitrag zu unserer lebendigen Bienenhaltung leisten möchten, melden Sie sich per Mail bei Lara Nißl unter bienen@werner-heisenberg.de.

Wir freuen uns darauf, Sie in unserem Team willkommen zu heißen!

3. Vorlesewettbewerb 2023/24

Benedikt Danek (6d) wurde zum besten Vorleser am WHG gekürt. Der Sechstklässler setzte sich im 65. Vorlesewettbewerb gegen 144 Mitschüler:innen durch. Er zieht nun im Februar 2024 in die nächste Wettbewerbsrunde auf regionaler Ebene ein, den Kreisentscheid.

Mit Engagement und Lesefreude waren die Klassen 6a-e am Start und stellten Passagen aus ihren Lieblingsbüchern vor. Letztlich konnte Benedikt Danek die Jury ganz besonders mit seiner Vorleseleistung überzeugen.

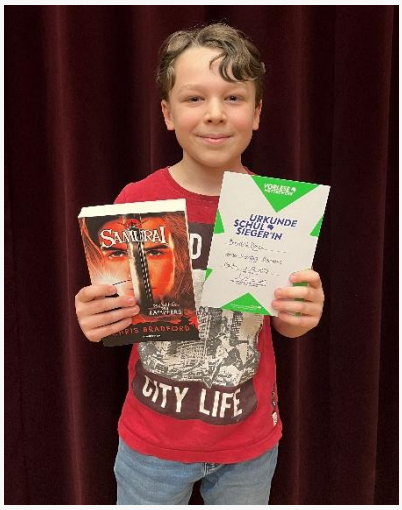

Alle klassen- und schulbesten Vorleser:innen wurden mit einer Urkunde ausgezeichnet und die Finalist:innen erhielten einen Buchpreis. Auf den Gewinner wartet beim Kreisentscheid zusätzlich ein besonderes Buchgeschenk. Weitere aktuelle Lesetipps und Bücherlisten zu verschiedenen Themen stellt der Vorlesewettbewerb außerdem auf seiner Webseite vor.

Bundesweit nehmen jährlich rund 600.000 Schüler:innen der 6. Klassenstufe am Vorlesewettbewerb teil. Er ist einer der größten und traditionsreichsten Schülerwettbewerbe Deutschlands und steht unter der Schirmherrschaft des Bundespräsidenten.

4. Neues aus der Schulbibliothek

Nationale und internationale Bildungsstudien machen immer wieder die Dringlichkeit von Leseförderung deutlich. Am WHG wird dieser Notwendigkeit schon seit längerem mittels verschiedener Ansätze Rechnung getragen. Zentral dabei ist unsere bereits zweimal mit dem bayerischen Gütesiegel ausgezeichnete Schulbibliothek.

Neben großzügigen Räumlichkeiten lockt vor allem das attraktive Medienangebot, das in den letzten Wochen wieder um rund 150 neue Titel ergänzt wurde. Sachliteratur aus allen Fachbereichen (z.B. „Digitalisierung – die 101 wichtigsten Fragen", „Philosophie für Anfänger", „Muss ich das gelesen haben?", „Das große Buch der Mathematik" oder „Die verborgene Welt der Ozeane") unterstützt das schulische Lernen ebenso wie neue Trainingsmaterialien und fremdsprachige Lektüren unterschiedlichen Schwierigkeitsgrades. Ein großer Schwerpunkt bei den Neuanschaffungen liegt wie immer bei der Kinder- und Jugendliteratur aus etlichen verschiedenen Genres: Neben Comics und Mangas (z.B. der neue Asterix oder „Let's Play") wurden beliebte Reihen fortgesetzt (z.B. Animox, Gregs Tagebuch, Woodwalkers, Minecraft Freedom) und viele Neuerscheinungen aus den Bereichen Fantasy, Krimi, Romance, Abenteuer und Crossover (erzählende Literatur ohne Altersbegrenzung) erworben. Weitere neue Titel können im Web-OPAC eingesehen werden. Durch ein breit gefächertes Leseangebot wollen wir ein möglichst großes Publikum ansprechen und dazu einladen, in die Bücherwelten abzutauchen.

Möglich ist die Ausleihe zu folgenden **Öffnungszeiten:**

Montag bis Freitag jeweils in der 1. und 2. Pause sowie montags und mittwochs auch in den Mittagspausen.

Ein herzliches Dankeschön geht an dieser Stelle an das Elternteam, das die Schulbibliothek sowohl beim Einarbeiten der Medien als auch bei der Mittagspausenöffnung tatkräftig unterstützt. In diesem Zusammenhang suchen wir auch immer wieder nach weiteren helfenden Händen. Wenn Sie sich also gerne dafür einsetzen möchten, der Lesefreude unserer Schüler:innen einen möglichst großen Rahmen zu bieten, dann melden Sie sich gerne per E-Mail bei Frau Schiller-Mehling (irina.schiller-mehling@werner-heisenberg.de).

Fantasie ist wichtiger als Wissen. Wissen ist begrenzt, Fantasie umfasst die ganze Welt.
(Albert Einstein)

5. Lesekönig:innen aus der 5. Jahrgangsstufe

Die erste Runde unseres Antolin-Lesewettbewerbs konnte die **Klasse 5d** für sich entscheiden. Die fleißigen Leserinnen und Leser der Klasse erlasen gemeinsam **15 240 Punkte** und sicherten ihrer Klasse damit den sicheren ersten Platz vor der **zweitplatzieren Klasse 5e mit 3644 Punkten** und der **Klasse 5a, die mit 1884 Punkten den dritten Platz** erreichte. Herzlichen Glückwunsch an die Siegerklassen 2023!

Den Titel **Lesekönig darf Matthias Valicu aus der Klasse 5d** tragen, der 7 054 Punkte auf seinem Konto verbuchen kann. **Sina Breitenlechner, 5d,** erreicht den zweiten Platz mit 3 989 Punkten und **Nathalie Fayed, ebenfalls 5d**, den dritten mit 1 205 Punkten. Gratulation an alle drei Lesekönig:innen 2023!

Geheimtipp für alle Leseratten: Im neuen Kalenderjahr werden wir den Wettbewerb noch einmal fortsetzen. Wir informieren euch wieder in unserer Lesestunde am Freitag.

6. Jugendsozialarbeit

Liebe Schulgemeinschaft,
seit dem neuen Schuljahr gibt es Veränderungen im Team der Jugendsozialarbeit des WHG: Kerstin Füldner ist in Elternzeit und ich habe diese Stelle übernommen. Ich heiße Meggie Olbrich und war die letzten fünf Jahre die Jugendsozialarbeiterin der Grundschule in Hochbrück. Ich habe selbst zwei Kinder im Teeniealter, weshalb mir viele Themen der Jugendlichen vertraut sind. In meiner Freizeit treibe ich gern Sport (laufen, bouldern), fahre Motorroller und bin generell für alles zu haben, was Spaß macht und lustig ist. Ich freue mich auf viele spannende Begegnungen mit Schüler*innen, Lehrer*innen und Eltern! Zu finden bin ich in A012 oder per Email unter m.olbrich@kjr-ml.de.

Ihre Meggie Olbrich

Liebe Schulgemeinschaft,

ich verabschiede mich in die Elternzeit und möchte mich daher bei euch und Ihnen allen auf diesem Wege für meine bisherigen wunderbaren Jahre am WHG bedanken.

Es hat mir stets eine große Freude bereitet, als Jugendsozialarbeiterin am WHG zu arbeiten, mit euch Schüler*innen ins Gespräch zu kommen und Projekte in den Klassen durchzuführen.

Auch der Schulleitung, dem gesamten Lehrerkollegium, dem Sekretariat und natürlich meinen lieben Kolleginnen der JSA, Stefanie Heinz & Meggie Olbrich, möchte ich meinen größten Dank aussprechen.

Ich wünsche allen weiterhin viel Erfolg und Freude an der Schule sowie schöne und erholsame Weihnachtsferien.

Maria Tagsold

Projekte und Aktionen der Jugendsozialarbeit

Zu Beginn des Schuljahres besuchten wir alle 5. Klassen mit unserem **Projekt „Wir sind Klasse!“.** In den 9. Klassen fand das **Aufklärungsprojekt „Verrückt, na und?!“** statt, bei dem es um psychische Gesundheit geht. Auch in den 8. Klassen konnte in diesem Schuljahr bereits ein Projekt durchgeführt werden: Der Referent Daniel Spicker besuchte mit dem **Projekt „Keine Macht den Drogen e.V.“** die 8. Klassen ebenfalls für je einen Schultag.

Wie jedes Schuljahr boten wir auch in diesem Jahr wieder unser **Tutorenprogramm** an. Dabei unterstützten 26 von der Jugendsozialarbeit ausgebildete Zehntklässler/innen die Neuankömmlinge an der Schule mit einem wöchentlichen Treffen zum Fragenstellen, Spielen, Kennenlernen und Spaß haben. Den Abschluss des Tutorenprogramms bildete dieses Mal ein Gefängnisball-Turnier mit allen Tutorengruppen. Auch die Tutor/innen selbst bildeten eine Mannschaft. Gegen diese zu spielen und zu gewinnen, war für die 5. Klässler/innen ein Highlight. Ein herzliches Dankeschön an alle teilnehmenden Kinder und engagierten Zehntklässler/innen, die sich ehrenamtlich für die 5. Klässler/innen einsetzten.

Sportturnier der Tutoren

Tutorenprogramm 2023

Neuer Pausenraum

In diesem Jahr wird es an unserer Schule eine Neuerung geben: Wir dürfen gemeinsam mit den Schülerinnen und Schülern einen Pausenraum (mit Billardtisch!) an der Schule einführen. Der Raum soll dazu einladen, sich zu entspannen, sich mit Freunden zu treffen und zu unterhalten, ein bisschen zu spielen oder zu lesen. In einer Umfrage unter den Schülerinnen und Schülern sind bereits viele tolle Ideen zur Gestaltung und Nutzung des Raumes eingegangen. Damit der Raum gemütlich und gut ausgestattet ist, bedarf es allerdings noch einiges an Organisation und Planung. Wir hoffen aber, dass wir den Raum zeitnah nach den Weihnachtsferien eröffnen können.

7. SMV

Die SMV hat in diesem Schuljahr bereits einige erfolgreiche Veranstaltungen organisiert.

Der **Trachtentag** im September war die erste SMV-Veranstaltung des Schuljahres, bei der die Schülerinnen und Schüler herzlich eingeladen waren, in Dirndl oder Lederhosen zur Schule zu kommen. Nach zwei produktiven **Planungstagen im PROFIL** fand am Freitag vor den Herbstferien der erste **Halloweentag** am WHG statt. Viele Schülerinnen und Schüler kamen an diesem Tag verkleidet zur Schule. In der Aula wurde Musik gespielt und in der Pause wurde ein gruseliger Tanz mit schaurigen Kostümen von mehreren Schülerinnen unter der Leitung von Frau Müller-Weihrich aufgeführt. Anlässlich des **Welt-AIDS-Tages** am 1.12.2023 konnte im Namen der Schule durch den Verkauf von Kuchen und AIDS-Schleifen erfolgreich eine Summe von rund 300€ an die AIDS-Stiftung gespendet werden. Das Geld wird dafür verwendet, um auf die Krankheit aufmerksam zu machen und den Betroffenen zu helfen. Am **Nikolaustag** wurden vom WHG-Nikolaus und seinen Helfern Schokoladennikoläuse an die Schülerschaft verteilt. In der Vorweihnachtszeit konnten wir mit Hilfe der **Johanniter-Weihnachtstrucker** 44 Kisten mit Grundnahrungsmitteln für bedürftige Familien in Südosteuropa und anderen Regionen spenden. Vielen Dank an alle, die dies ermöglicht haben!

Ein herzliches **Dankeschön geht an alle Beteiligten** dieser ersten Veranstaltungen, insbesondere an **unsere Verbindungslehrkräfte Frau Hakenjos und Herrn Schulz** für ihre stetige Unterstützung.

Eure Schülersprecher Annika, Karim und Aeneas

Nikolausaktion 2023

Weihnachtstrucker-Aktion 2023

8. Elternbeirat

Was bisher geschah: Am 29.11.2023 haben wir an die Klassenelternsprecher:innen (KES) die "**EB-Info/ Ausgabe 01/ Schuljahr 2023-2024**" versandt: Eine Zusammenstellung aus interessanten und informativen Themen rund um die Arbeit des Elternbeirates im aktuellen Schuljahr. Falls Sie die EB-Info noch nicht erhalten haben, wenden Sie sich bitte an Ihre KES oder auch gerne direkt an uns.

Recht herzlich **bedanken** möchten wir uns bei allen Eltern und Erziehungsberechtigten **für die Essensspenden zur Bewirtung des Elternsprechtages** am 04.12.2023 durch den Elternbeirat. Die dabei gesammelten Geldspenden in Höhe von 515€ helfen uns sehr, auch weiterhin unbürokratisch Aktionen wie die Willkommensherzen für die Jahrgangsstufe 5 oder das süße Dankeschön für die Mitwirkenden des Weihnachtskonzertes anbieten zu können. Herzlichen Dank! Sollten Sie den Elternbeirat mit einer **Geldspende für Aktionen im Jahr 2024** unterstützen wollen, finden Sie entsprechende Informationen auf unserer Homepage.

KES-Treffen: Wir planen ein erstes KES-Treffen mit Elternbeirat und Schulleitung im Laufe des Januar 2024. Weitere Details folgen per E-Mail an die KES.

LEV e.V.: Die nächste Mitgliederversammlung der Landes-Eltern-Vereinigung (LEV) der Gymnasien in Bayern e.V. findet am 16./17. März 2024 am Alexander-von-Humboldt-Gymnasium in Schweinfurt statt, zu der die neue Staatsministerin für Unterricht und Kultus Anna Stolz ihre Teilnahme zugesagt hat. Weitere Details zur LEV finden Sie auf der Homepage des Elternbeirates.

Frei nach Karl Jaspers *„Der Friede der Welt beginnt in den Herzen der Menschen."* wünschen wir allen Mitgliedern der Schulgemeinschaft, dass etwas Ruhe einkehren mag in diesen doch sehr bewegten Zeiten, **frohe Weihnachten und einen guten Start ins neue Jahr 2024.**

Für Ihre Fragen und Themen stehen wir gerne zur Verfügung. Sie erreichen uns per **E-Mail** an eb.whg@web.de oder schauen Sie doch mal auf unserer **Homepage** vorbei: https://www.eb-whg-garching.de.

Lebkuchenherzen für die Fünftklässler:innen zum Willkommensfest

Dankeschön an die Mitwirkenden des Weihnachtskonzertes

9. *Aus Schule und Unterricht*

1. Billard-AG

Insgesamt 12 Schülerinnen und Schüler treffen sich einmal in der Woche zur neuen Billard-AG an unserer Schule. An einem echten Turniertisch lernen sie Technik und Spielverständnis sowie Spaß am gemeinsamen Spielen. Die Teilnehmer der AG können sich in Freistunden, der Mittagspause oder nach dem Unterricht den Schlüssel zum Billard-Raum im Sekretariat ausleihen, um selbstständig üben zu können. Während dieser Zeit tragen sie auch die Verantwortung für alle Materialien. Es gibt sogar schon Pläne, an Billardwettbewerben teilzunehmen, um das Gelernte vor Publikum zu zeigen und vielleicht auch ein paar Preise zu gewinnen. Mittelfristig ist geplant, dass die Kolleg*innen von der Schulsozialarbeit in den Pausen mit in den Billard-Raum ziehen und somit eine größere Möglichkeit der gemeinsamen Begegnung schaffen.

Wenn wir alle etwas geben, können wir gemeinsam Großes erreichen. (@krikelkrak)

2. Kunst-Ausstellung der Klassen 5c und 5e

In der Aula ist aktuell die Ausstellung der Klassen 5c und 5e zu bewundern mit Fabelwesen der Inselgruppe „Zamonien“. Diese haben die Schülerinnen und Schüler im Kunstunterricht mit viel Fantasie entworfen und gezeichnet. Dabei haben sie sich für jedes Tier eine Hintergrundgeschichte überlegt und die jeweilige Heimat auf einer Insel aus Karton verortet. Manche Inseln sind im ewigen Eis eingehüllt, während auf anderen ein nebliger Urwald wächst. Die Kunstwerke können im Moment in unserer Aula bestaunt werden.

3. Buchtipps des English Book Clubs

WHG English Book Club Recommendation: *A Monster Calls by Patrick Ness*

A Monster Calls by Patrick Ness is a hauntingly beautiful yet sad and emotionally charged story that will leave readers too stunned to speak. The main character is Conor O’Malley, a young boy struggling to cope with his mother’s terminal illness. Arguing with his friend Lily, getting bullied by his classmates and ignored by his absent father, Connor does not have it easy. Fantasy and reality get weaved together in this heart-wrenching tale. Conor’s loneliness, fear and anger are brought to life by a monster that appears at his window every night, giving his word to share three stories with him. As the monster’s stories unravel, Conor slowly starts battling his deepest fears and eventually has to face the truth he has been trying so hard to ignore. Will he ever admit it?

This unique book about grief, loss and acceptance will leave you with tears in your eyes thinking about life. You won’t forget the fantastic drawings and the special, poetic writing style.